

Bygherrerapport

VMÅ 2655 Stenildhøjslugten

Stednr. 12.08.14, Sb 382, Aars sogn, Aars herred, Aalborg amt

Aars d. 24/1-2011

Forud for kloakarbejde i Stenildvadslugten foretog Vesthimmerlands Museum en prøvegravning af det berørte areal.

Forundersøgelsen blev iværksat på baggrund af Museumslovens kap. 8 §23 – 27, der omhandler samarbejde i planlægningsfasen mellem museet, planmyndighederne og bygherren, samt undersøgelse af den arkæologiske kulturarv.

Under en arkæologisk undersøgelse i 2008 blev ved Stenildvad fundet flere vejforløb med retning mod Stenildvadslugt (Bilag 1). I Bilag 1 er vejforløbene erkendt i forbindelse med en prøvegravning og ved luftfotos. I 2006 blev fundet flere andre vejforløb, der ledte til en formodet jernalder bebyggelse på Stenildhøjbakken (Bilag 2)¹.

Prøvegravningen af 2011 i Stenildvadslugten blotlagde et net af veje, der på baggrund af fundene gjort i 2006 og 2008 forbinder Stenildvad med Stenildhøjområdet (Bilag 2, 3).

Bygherre:

Vesthimmerland Vand A/S
Th. Eriksens Vej 28
9640 Farsø

Udgravningsansvarlig:

Museumsinspektør Mag. art. Bjarne Henning Nielsen

Udgravningsleder:

Cand. mag. Simon Kjær Nielsen

Beretningsansvarlig:

Cand. mag. Sine Toft Jensen

Maskinindlejning:

Gunnar Nielsen A/S
Vestre Boulevard 13
DK-9600 Aars

¹ Vejforløbene er registreret i forbindelse med en prøvegravning i området. Vejforløbene er ikke digitaliseret.

Der blev trukket en omtrent 2 m bred grøft fra øst mod vest i hele planarealets længde, dog ikke i skoven, hvor der i nyere tid er kørt store mængder opfyld på arealet. Det blev derfor besluttet at lave et større slip i grøften (Bilag 4). Hvor grøften blev genoptaget fortsatte vejforløbene mod Stenildhøjbakken. I øst, hvor grøften tager sin begyndelse, blev trukket en mindre grøft nord-syd. Tilsvarende ses længere mod vest en anden mindre grøft nord-syd.

Som det fremgår af Bilag 3, Foto 1 ses der i den korte nord-syd gående grøft adskillige parallelle vejforløb. De mange parallelle vejforløb skyldes, at der gennem lang tid har kørt vogne op gennem slugten og fra tid til anden har det været nødvendigt at oprette nye spor. Vejforløb angivet med samme farve udgør ét spor.

Som det fremgår af Bilag 3 er der mange vejforløb, hvor kun det ene spor er bevaret. Det skyldes formentlig, at vejene gennem tiderne har været ujævne og været kørt ad i forskelligt niveau. Under prøvegravningen er der kun registreret i et enkelt niveau i mulden, hvorfor de spor, der ligger højere oppe i mulden, ikke er erkendt.

Vejforløbene lå nederst i muldlaget i et kulturlag der hører oldtiden til. Muldlaget var mellem 30 og 40 cm dybt. Kun få af vejforløbene kunne erkendes i undergrund.

Kærrer trukket af okser er kendt i Danmark allerede fra omkring 2800 f.Kr. Vejforløbene ved Stenildvadslugten kan ikke dateres præcist, men er formentlig samtidige med de bopladser, der er i området for Stenildvad og Stenildhøjbakken.

Bilag

Bilag 1: Vejforløb i Stenildvad

Bilag 2: Oversigtsplan for Stenildvad, Stenildvadslugt og Stenildhøjbakken.

Bilag 3: Vejforløb i øst i Stenildvadslugt

Bilag 4: Oversigtsplan over prøvegravning i 2011

Foto

Foto 1: Vejforløb i nord-syd grøft længst mod øst

Sine Toft Jensen

Arkæolog

Vesthimmerlands Museum

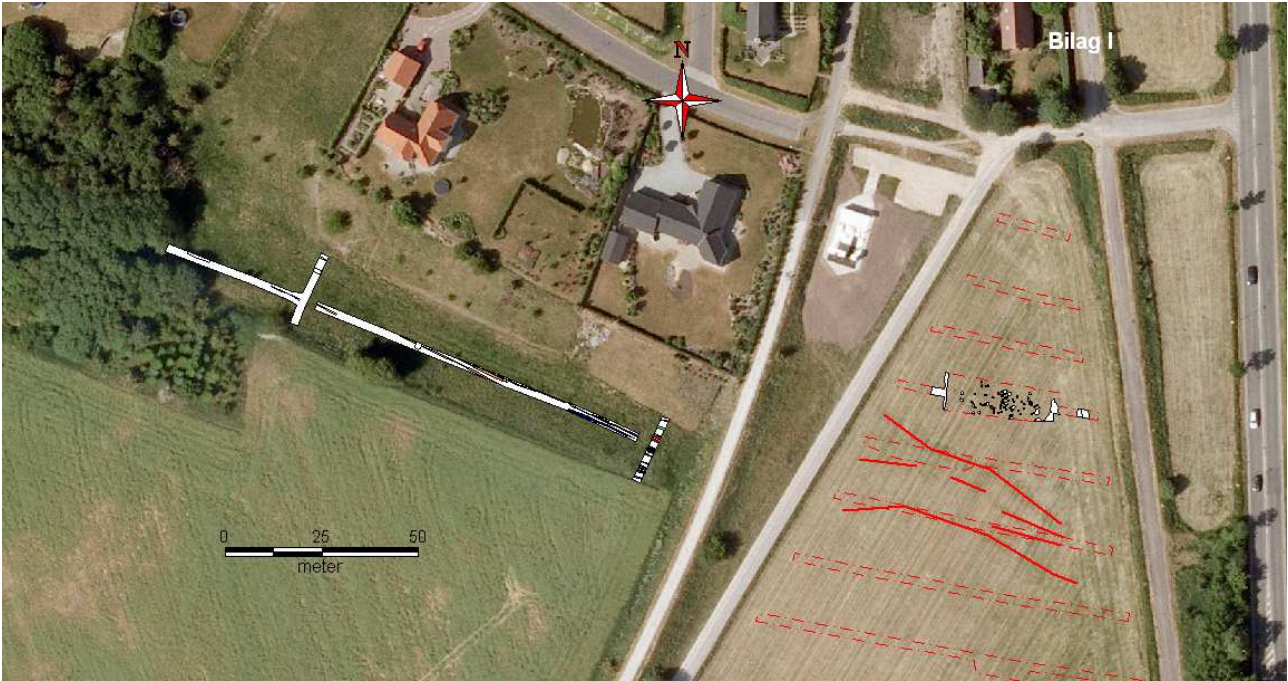

Bilag 1



Bilag 2



Bilag 3

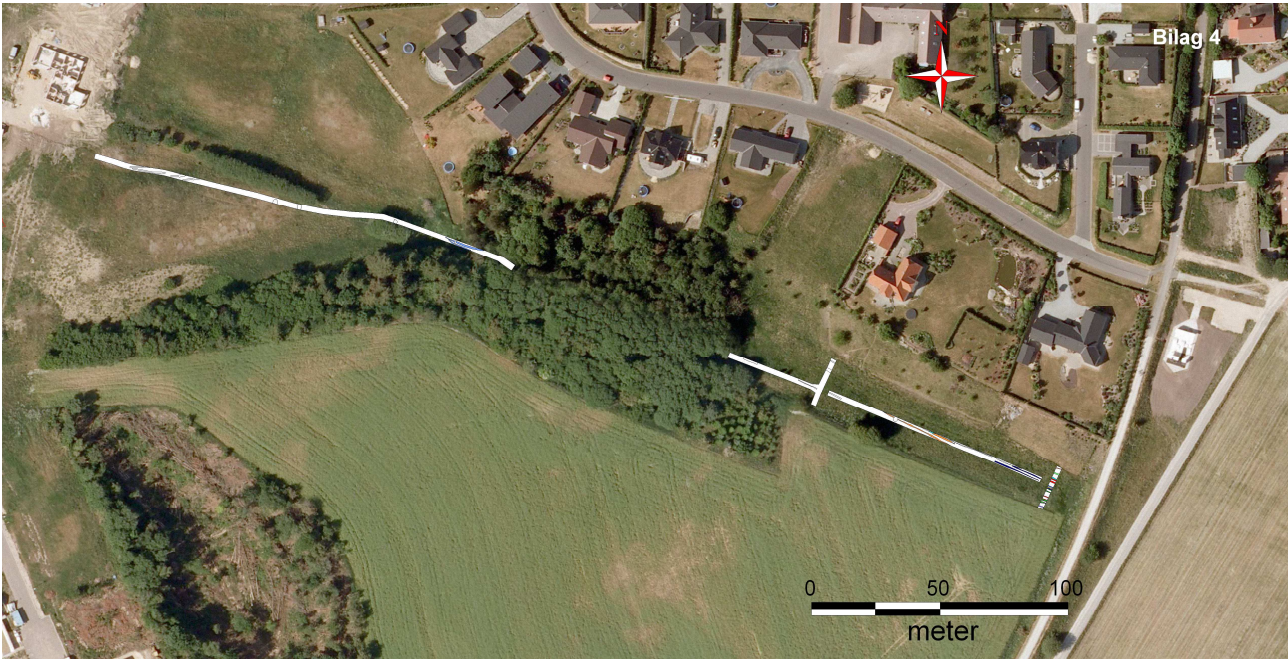

Bilag 4



Foto 1